

Výpis usnesení 20. zasedání **Zastupitelstva města Špindlerův Mlýn,**

konaného v pondělí dne 15. 05. 2024, od 16:00 hodin, v zasedací místnosti
Městského úřadu ve Špindlerově Mlýně

1/20/2024-ZM

Zastupitelstvo města Špindlerův Mlýn **určuje** ověřovateli zápisu Ing. Knota a T. Vrabce a zapisovatelem D. Erbenovou.

Výsledek hlasování: Pro – 10, Proti – 0, Zdrželi se – 2

Usnesení č. 1 bylo schváleno.

2/20/2024-ZM

Zastupitelstvo města Špindlerův Mlýn **schvaluje** následující program zasedání:

- I) Plnění usnesení ZM č. 19/2024
- II) Rozhodnutí o poskytnutí dotace ze strany Ministerstva pro místní rozvoj ČR a rozpočtové změny související s tímto rozhodnutím
- III) Schvalování účetních závěrek za rok 2023
- IV) Aktualizace obecně závazné vyhlášky o stanovení koeficientů pro výpočet daně z nemovitých věcí
- V) Souhlas s bezúplatným převodem pozemků p. č. 995/1, p. č. 995/3, p. č. 995/5, p. č. 995/6 a p. č. 297/5 vše v k. ú. Špindlerův Mlýn
- VI) Návrh Dodatku č. 1 k Směnné smlouvě ze dne 19. 5. 2021 mezi Královéhradeckým krajem a Městem Špindlerův Mlýn
- VII) Žádost o koupi části pozemku p. č. 128/1 v k. ú. Špindlerův Mlýn – manželé Čejkovi
- VIII) Návrh Smlouvy č. 1230800036 o poskytnutí podpory ze Státního fondu životního prostředí České republiky na stavební práce s názvem „Oprava místní infrastruktury ve Špindlerově Mlýně ETAPA V. (křižovatka před č. p. 210 - č. p. 292) a ETAPA VI. (č. p. 207 - č. p. 78)“
- IX) Návrh na pořízení změny územního plánu zkráceným postupem podle podání ze dne 21. 3. 2024 ohledně pozemků parc. č. st. 289, parc. č. st. 307 a parc. č. 836/1 vše v k. ú. Špindlerův Mlýn – JESENICKÁ INVESTIČNÍ s.r.o.
- X) Podnět na pořízení změny územního plánu zkráceným postupem podle podání ze dne 6. 9. 2023 ohledně části pozemku parc. č. 185/1 v k. ú. Špindlerův Mlýn – Hotel Barbora - Špindlerův Mlýn s.r.o.
- XI) Návrh na pořízení změny územního plánu zkráceným postupem podle podání ze dne 16. 9. 2022 (doplněného podáním ze dne 7. 3. 2024) ohledně pozemků parc. č. st. 219, parc. č. 173/2 a parc. č. 173/4 vše v k. ú. Špindlerův Mlýn – M. Lašovic
- XII) Návrh Smlouvy o zajištění povinností stavebníka a návrh Plánovací smlouvy – ALMENARE a.s.
- XIII) Návrh znění dopisu adresovaného Ministerstvu pro místní rozvoj ČR ve věci bydlení nebo zajišťování rodinné rekreace ve stavbách určených pro poskytování ubytovacích

Výpis usnesení ze zasedání Zastupitelstva města Špindlerův Mlýn v roce 2024

služeb

- XIV) Zápis z jednání Finančního výboru ZM Špindlerův Mlýn ze dne 3. 5. 2024
- XV) Oznámení ve věci rozhodnutí Monitorovacího výboru o žádosti o podporu s názvem „Mlynářovo turistické a přírodovědné putování“
- XVI) Návrh rozhodnutí o pořízení změn územního plánu zkráceným postupem, o kterých již rozhodlo zastupitelstvo obce, v rámci Změny č. 9 Územního plánu Špindlerův Mlýn
- XVII) Připomínky občanů
- XVIII) Závěr.

Výsledek hlasování: Pro – 12, Proti – 0, Zdrželi se – 0

Usnesení č. 2 bylo schváleno.

3/20/2024-ZM

Zastupitelstvo města Špindlerův Mlýn **souhlasí** s přijetím poskytnuté dotace na základě Rozhodnutí o poskytnutí dotace, registrační číslo projektu CZ.31.9.0/0.0/0.0/24_119/0009821, ze strany Ministerstva pro místní rozvoj ČR z programu Národní plán obnovy – Z1716 IT vybavení pro zaměstnance stavebních úřadů. Zároveň **souhlasí** s využitím centrálního nákupu prostřednictvím Ministerstva financí.

Zastupitelstvo města Špindlerův Mlýn **souhlasí** s nákupem výpočetní techniky z vlastních zdrojů a s následným podáním žádosti o platbu v souladu s dotačními podmínkami.

Výsledek hlasování: Pro – 12, Proti – 0, Zdrželi se – 0

Usnesení č. 3 bylo schváleno.

4/20/2024-ZM

Zastupitelstvo města Špindlerův Mlýn **schvaluje** rozpočtovou změnu č. 6-24/Z na straně příjmů a současně na straně výdajů ve výši 179.515,60 Kč na základě poskytnuté dotace ze strany Ministerstva pro místní rozvoj ČR, registrační číslo projektu CZ.31.9.0/0.0/0.0/24_119/0009821 a úhrady faktury za dodání výpočetní techniky dle veřejné zakázky Z2018-018121.

Výsledek hlasování: Pro – 12, Proti – 0, Zdrželi se – 0

Usnesení č. 4 bylo schváleno.

5/20/2024-ZM

Zastupitelstvo města Špindlerův Mlýn **schvaluje** v předloženém znění Kupní smlouvu (Dodávka výpočetní techniky) č. A-60-2024/OV mezi společností XANADU a.s., se sídlem Žirovnická 2389/1a, Záběhlice, 106 00 Praha 10, jako prodávající a Městem Špindlerův Mlýn jako kupujícím na koupi výpočetní techniky sestávající z 4 ks notebooků DSŘ (HP EliteBook 660 G11), 8 ks monitorů DSŘ (HP E32k G5 4K USB-C Monitor), 4 ks dok. stanic DSŘ (HP TB 120W G4 Dock) a 4 ks příslušenství DSŘ v hodnotě 179.515,60 Kč včetně DPH.

Zastupitelstvo města Špindlerův Mlýn **pověřuje** starostu města podpisem této smlouvy.

Výsledek hlasování: Pro – 12, Proti – 0, Zdrželi se – 0

Usnesení č. 5 bylo schváleno.

6/20/2024-ZM

Zastupitelstvo města Špindlerův Mlýn **schvaluje** předloženou Účetní závěrku Města Špindlerův Mlýn za rok 2023.

Výpis usnesení ze zasedání Zastupitelstva města Špindlerův Mlýn v roce 2024

Výsledek hlasování: Pro – 12, Proti – 0, Zdrželi se – 0
Usnesení č. 6 bylo schváleno.

7/20/2024-ZM

Zastupitelstvo města Špindlerův Mlýn **vydává** v upraveném znění Obecně závaznou vyhlášku o stanovení koeficientů pro výpočet daně z nemovitých věcí s účinností od 1. 1. 2025.

Výsledek hlasování: Pro – 12, Proti – 0, Zdrželi se – 0
Usnesení č. 7 bylo schváleno.

8/20/2024-ZM

Zastupitelstvo města Špindlerův Mlýn **souhlasí** s podáním písemné žádosti u Státního pozemkového úřadu k bezúplatnému převodu pozemků p. č. 995/1 o výměře 168 m², p. č. 995/3 o výměře 690 m², p. č. 995/5 o výměře 75 m², p. č. 995/6 o výměře 14 m² a p. č. 297/5 o výměře 961 m² vše v k. ú. Špindlerův Mlýn z České republiky - Státního pozemkového úřadu, se sídlem Husinecká 1024/11a, Žižkov, 130 00 Praha 3 do vlastnictví Města Špindlerův Mlýn, a to podle § 7 odst. 2 zákona č. 503/2012 Sb., o Státním pozemkovém úřadu a o změně některých souvisejících zákonů.

Výsledek hlasování: Pro – 12, Proti – 0, Zdrželi se – 0
Usnesení č. 8 bylo schváleno.

9/20/2024-ZM

Zastupitelstvo města Špindlerův Mlýn **schvaluje** v předloženém znění Dodatek č. 1 ke Směnné smlouvě ze dne 19. 5. 2021 mezi Královéhradeckým krajem, se sídlem Pivovarské náměstí 1245/2, 500 03 Hradec Králové a Městem Špindlerův Mlýn, jehož předmětem je oprávnění realizovat na pozemcích p. č. 401/49 a p. č. 440/8 vše v k. ú. Labská technické zhodnocení spočívající ve zpevnění plochy asfaltovým krytem, umístění vodorovného a svislého dopravního značení a následné poskytování těchto pozemků až do výše vložené investice za úplaty třetím osobám za účelem krátkodobého stání osobních vozidel.

Zastupitelstvo města Špindlerův Mlýn **pověřuje** starostu města podpisem tohoto dodatku.

Výsledek hlasování: Pro – 12, Proti – 0, Zdrželi se – 0
Usnesení č. 9 bylo schváleno.

10/20/2024-ZM

Zastupitelstvo města Špindlerův Mlýn **schvaluje** vyvěšení záměru prodeje části pozemku p. č. 128/1 o výměře cca 30 m² v k. ú. Špindlerův Mlýn.

Výsledek hlasování: Pro – 11, Proti – 0, Zdrželi se – 1
Usnesení č. 10 bylo schváleno.

11/20/2024-ZM

Zastupitelstvo města Špindlerův Mlýn **schvaluje** v předloženém znění Smlouvu č. 1230800036 o poskytnutí podpory ze Státního fondu životního prostředí České republiky mezi Státním fondem životního prostředí České republiky, se sídlem Kaplanova 1931/1, 148 00 Praha 11, jako fondem a Městem Špindlerův Mlýn jako příjemcem podpory na poskytnutí podpory příjemci podpory formou dotace na realizaci projektu s názvem „Oprava místní infrastruktury ve Špindlerově Mlýně - ETAPA V. (křižovatka před č. p. 210 - č. p. 292) a ETAPA VI. (č. p. 207 - č. p. 78)“.

Výpis usnesení ze zasedání Zastupitelstva města Špindlerův Mlýn v roce 2024

Zastupitelstvo města Špindlerův Mlýn **pověřuje** starostu města podpisem této smlouvy.

Výsledek hlasování: Pro – 12, Proti – 0, Zdrželi se – 0

Usnesení č. 11 bylo schváleno.

12/20/2024-ZM

Zastupitelstvo města Špindlerův Mlýn po projednání:

schvaluje

- i. Návrh k pořízení změny územního plánu zkráceným postupem podaný dne 21. 3. 2024 společností JESENICKÁ INVESTIČNÍ s.r.o., IČO: 093 00 040, se sídlem Ke Kostelu 13, 251 01 Popovičky, k řešení pozemků parc. č. st. 289, parc. č. st. 307 a parc. č. 836/1 vše v obci a v katastrálním území Špindlerův Mlýn.
- ii. Navrhovaný obsah změny územního plánu s prvky regulačního plánu je definován podaným návrhem na pořízení změny a také přílohou č. 1 tohoto usnesení.

požaduje

- i. Podmínit pořízení změny Územního plánu Špindlerův Mlýn uzavřením smlouvy mezi společností JESENICKÁ INVESTIČNÍ s.r.o. a městem Špindlerův Mlýn o kontribuci (spoluúčasti) investora s tím, že poskytnuté peněžní nebo nepeněžní plnění bude užito městem Špindlerův Mlýn k úhradě rozvoje a údržby veřejného prostranství, veřejné technické a dopravní infrastruktury ve Špindlerově Mlýně. Podrobnosti a zajištění povinností stanoví uzavřená smlouva.
- ii. Podmínit pořízení změny Územního plánu Špindlerův Mlýn úhradou nákladů na zpracování změny územního plánu a podpisem smluv specifikovaných v bodech i. - ii. této části usnesení. Podrobnosti stanoví uzavřená smlouva.

ukládá

- i. Zajistit následné kroky k procesu pořízení změny Územního plánu Špindlerův Mlýn zkráceným postupem v souladu se stavebním zákonem.

Příloha č. 1:

Navrhovaný obsah změny byl navrhovatelem projednán s orgánem ochrany přírody a příslušným krajským úřadem, který nevznesl požadavek, aby takový návrh změny územního plánu Špindlerův Mlýn byl posouzen z hlediska vlivů na životní prostředí podle § 10i zákona EIA.

Změna územního plánu prověří možnost vymezení přestavbové plochy, kterou dojde ke změně funkčního využití stabilizovaných ploch BI a KO zahrnujících pozemky parc. č. st. 289, parc. č. st. 307 a parc. č. 836/1 vše v obci a v katastrálním území Špindlerův Mlýn, a to tak, že:

- stabilizovaná zastavitelná plocha BI - Bydlení individuální - rodinné domy (ubytování do 8 lůžek) nacházející se na pozemku parc. č. st. 307 se změní na návrhovou (nezastavitelnou) plochu KO - Ostatní krajinná zeleň,
- stabilizovaná zastavitelná plocha BI - Bydlení individuální - rodinné domy (ubytování do 8 lůžek) nacházející se na pozemku parc. č. st. 289 se změní na návrhovou (zastavitelnou) plochu BI - Bydlení individuální - rodinné domy (ubytování do 8 lůžek),
- stabilizovaná nezastavitelná plocha KO - Ostatní krajinná zeleň nacházející se na části pozemku parc. č. 836/1 se změní na návrhovou (zastavitelnou) plochu BI - Bydlení individuální - rodinné domy (ubytování do 8 lůžek) s tím, že pro tuto návrhovou zastavitelnou plochu bude navržena tato individuální prostorová regulace:
 - v rámci dané plochy bude v bodě C.3. Vymezení zastavitelných ploch a ploch přestavby určeno, že v dané ploše může být umístěna jen jedna stavba rodinného domu o maximálně třech samostatných bytech [srov. § 2 písm. a) bod 2. vyhlášky o obecných požadavcích na

využívání území],

- „Maximální plocha zastavění pro tuto plochu BI je do 135 m² a maximální podlažnost je 1PP a 2NP včetně podkroví. Maximální % zastavění, tak jak je uvedeno pro návrhové plochy BI v textové části územního plánu v bodě F.1. a F.4., se pro tuto plochu BI neuplatní.“.

Výsledek hlasování: Pro – 6, Proti – 0, Zdrželi se – 6

Usnesení č. 12 nebylo schváleno. (Usnesení zastupitelstva města není platné, jelikož nebyl souhlas nadpoloviční většiny všech členů zastupitelstva města.)

13/20/2024-ZM

Zastupitelstvo města Špindlerův Mlýn po projednání

schvaluje

- Pořízení změny územního plánu zkráceným postupem z vlastního podnětu k řešení části pozemku parc. č. 185/1 v obci a v katastrálním území Špindlerův Mlýn v rozsahu zakresleném v příloze č. 1 tohoto usnesení.
- Navrhovaný obsah změny územního plánu s prvky regulačního plánu je definován podaným návrhem na pořízení změny a také přílohou č. 1 tohoto usnesení.
- V předloženém znění Smlouvu o smlouvě budoucí o zániku a zřízení služebností a pověřuje starostu jejím uzavřením před vydáním změny Územního plánu Špindlerův Mlýn.

ukládá

- Zajistit následné kroky k procesu pořízení změny Územního plánu Špindlerův Mlýn zkráceným postupem v souladu se stavebním zákonem.

Příloha č. 1:

Navrhovaný obsah změny byl navrhovatelem projednán s orgánem ochrany přírody a příslušným krajským úřadem, který nevznesl požadavek, aby takový návrh změny územního plánu Špindlerův Mlýn byl posouzen z hlediska vlivů na životní prostředí podle § 10i zákona EIA.

Změna územního plánu prověří možnost vymezení přestavbové plochy, kterou dojde ke změně funkčního využití stabilizované plochy KO zahrnující část pozemku parc. č. 185/1 v obci a v katastrálním území Špindlerův Mlýn, a to tak, že:

- stabilizovaná nezastavitelná plocha KO - Ostatní krajinná zeleň nacházející se na části pozemku parc. č. 185/1 se změní na návrhovou (zastavitelnou) plochu OK.2 - Občanská vybavenost komerčního charakteru - ubytování s kapacitou nad 60 lůžek (hotely) s tím, že pro tuto návrhovou zastavitelnou plochu bude navržena tato individuální prostorová regulace:
 - max. % zastavění 100 %, nejvýše však 165 m²,
 - podlažnost 1PP s plochou zelenou střechou,
 - „Maximální procenta zastavění, minimální procenta zeleně a podlažnost určené v bodě F.4. územního plánu, tak jak je uvedena pro návrhové plochy OK.2 v textové části územního plánu v bodě F.1. a F.4., se pro tuto plochu OK.2 neuplatní.“,

s tím, že část předmětného pozemku je vymezena (viz fialová barva) takto:

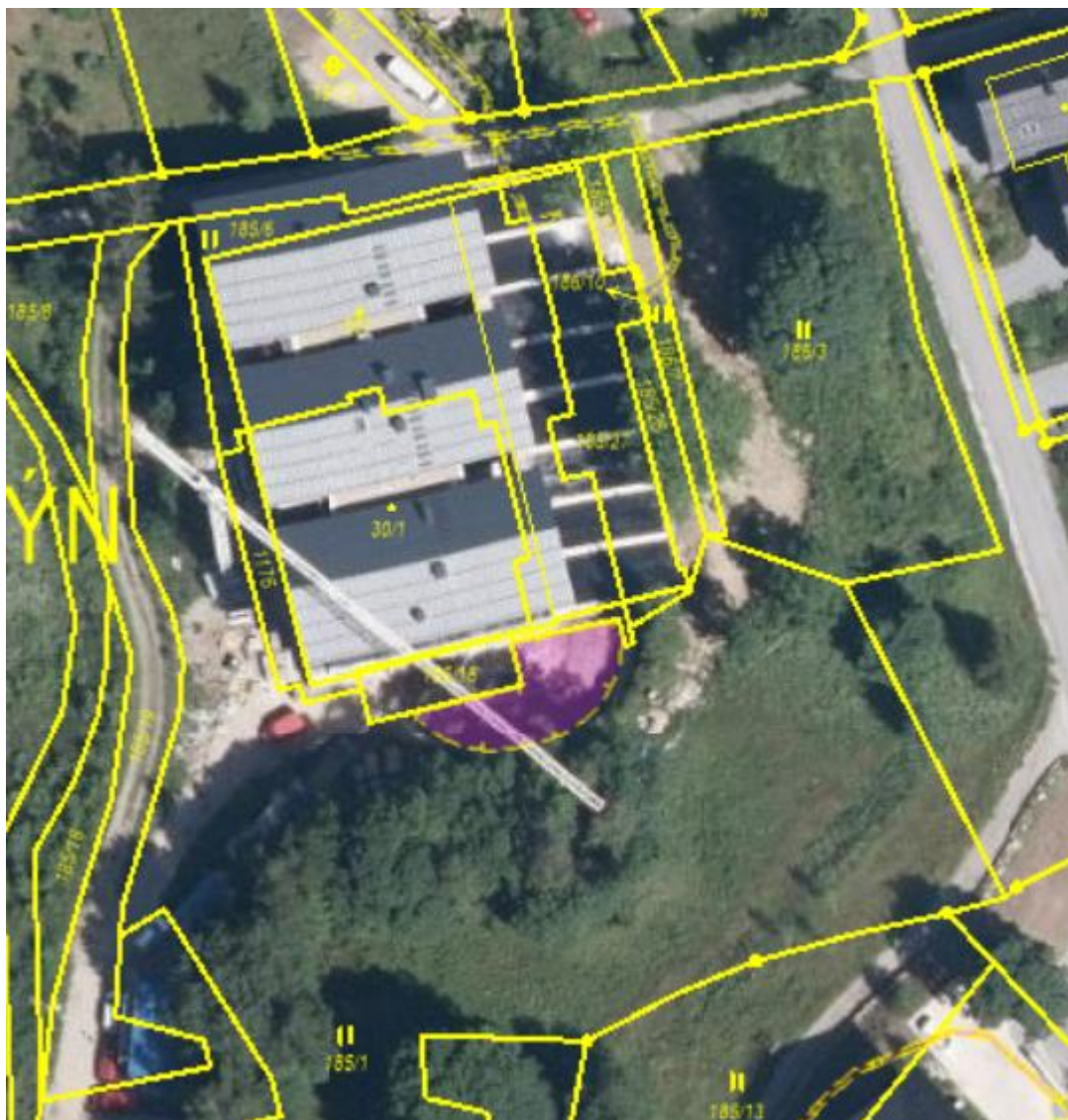

Výsledek hlasování: Pro – 1, Proti – 10, Zdrželi se – 1

Usnesení č. 13 nebylo schváleno. (Usnesení zastupitelstva města není platné, jelikož nebyl souhlas nadpoloviční většiny všech členů zastupitelstva města.)

14/20/2024-ZM

Zastupitelstvo města Špindlerův Mlýn po projednání:

schvaluje

- i. Návrh k pořízení změny územního plánu zkráceným postupem s prvky regulačního plánu podaný dne 16. 9. 2022 (doplněný podáním dne 7. 3. 2024) fyzickou osobou panem Michalem Laštovicem, bytem Lipí 141, 547 01 Náchod, k řešení pozemků parc. č. st. 219, parc. č. 173/2 a parc. č. 173/4 vše v obci a v katastrálním území Špindlerův Mlýn.
- ii. Navrhovaný obsah změny územního plánu s prvky regulačního plánu je definován podaným návrhem na pořízení změny a také přílohou č. 1 tohoto usnesení.

požaduje

- i. Podmínit pořízení změny Územního plánu Špindlerův Mlýn uzavřením smlouvy mezi

Výpis usnesení ze zasedání Zastupitelstva města Špindlerův Mlýn v roce 2024

- fyzickou osobou panem Michalem Laštovicem a městem Špindlerův Mlýn o zajištění povinností stavebníka. Podrobnosti a zajištění povinností stanoví uzavřená smlouva.
- ii. Podmínit pořízení změny Územního plánu Špindlerův Mlýn uzavřením smlouvy mezi fyzickou osobou panem Michalem Laštovicem a městem Špindlerův Mlýn o kontribuci (spoluúčasti) investora s tím, že poskytnuté peněžní nebo nepeněžní plnění bude užito městem Špindlerův Mlýn k úhradě rozvoje a údržby veřejného prostranství, veřejné technické a dopravní infrastruktury ve Špindlerově Mlýně. Podrobnosti a zajištění povinností stanoví uzavřená smlouva.
 - iii. Podmínit pořízení změny Územního plánu Špindlerův Mlýn úhradou nákladů na zpracování změny územního plánu a podpisem smluv specifikovaných v bodech i. - iii. této části usnesení. Podrobnosti stanoví uzavřená smlouva.

ukládá

- i. Zajistit následné kroky k procesu pořízení změny Územního plánu Špindlerův Mlýn zkráceným postupem v souladu se stavebním zákonem.

Příloha č. 1:

Navrhovaný obsah změny byl navrhovatelem projednán s orgánem ochrany přírody a příslušným krajským úřadem, který nevzněl požadavek, aby takový návrh změny územního plánu Špindlerův Mlýn byl posouzen z hlediska vlivů na životní prostředí podle § 10i zákona EIA.

Změna územního plánu prověří možnost vymezení přestavbové plochy, kterou dojde ke změně funkčního využití stabilizovaných ploch BI, ZS.2, KO a OS.3 zahrnujících pozemky parc. č. st. 219, parc. č. 173/2 a parc. č. 173/4 vše v obci a v katastrálním území Špindlerův Mlýn, a to tak, že:

- stabilizovaná zastavitelná plocha BI - Bydlení individuální - rodinné domy (ubytování do 8 lůžek) nacházející se na pozemku parc. č. st. 219 se změní na zastavitelnou plochu OK.1 - Občanská vybavenost komerčního charakteru - ubytování s kapacitou do 60 lůžek,
- stabilizovaná nezastavitelná plocha ZS.2 - Zeleň sídelní specifická - nezastavitelné zahrady nacházející se na pozemku parc. č. 173/4 se změní na zastavitelnou plochu OK.1 - Občanská vybavenost komerčního charakteru - ubytování s kapacitou do 60 lůžek,
- stabilizovaná nezastavitelná plocha KO - Ostatní krajinná zeleň nacházející se na části pozemku parc. č. 173/2 se změní na zastavitelnou plochu OK.1 - Občanská vybavenost komerčního charakteru - ubytování s kapacitou do 60 lůžek,
- stabilizovaná zastavitelná plocha OS.3 - Občanská vybavenost sportovního charakteru - lyžařské sjezdové tratě s doprovodnými stavbami nacházející se na části pozemku parc. č. 173/2 se změní na zastavitelnou plochu OK.1 - Občanská vybavenost komerčního charakteru - ubytování s kapacitou do 60 lůžek s tím, že pro tuto návrhovou zastavitelnou plochu bude navržena tato individuální prostorová regulace:
 - maximální zastavěná plocha 1. podzemního podlaží nesmí překročit 400 m²,
 - maximální zastavěná plocha 1. nadzemního podlaží nesmí překročit 160 m²,
 - maximální zastavěná plocha 2. nadzemního podlaží nesmí překročit 150 m²,
 - maximální zastavěná plocha obytného podkroví nesmí překročit 150 m²,
 - „Maximální plocha zastavění pro tuto plochu OK.1 je do 400 m² a maximální podlažnost je 1PP a 3NP včetně podkroví. Maximální zastavěnost, tak jak je uvedena pro návrhové plochy OK.1 v textové části územního plánu v bodě F.1. a F.4., se pro tuto plochu OK.1 neuplatní.“.

Výsledek hlasování: Pro – 10, Proti – 0, Zdrželi se – 2

Usnesení č. 14 bylo schváleno.

15/20/2024-ZM

Zastupitelstvo města Špindlerův Mlýn **ruší** usnesení č. 14/15/2023-ZM ze dne 11. 12. 2023.

Výsledek hlasování: Pro – 11, Proti – 0, Zdrželi se – 1

Usnesení č. 15 bylo schváleno.

16/20/2024-ZM

Zastupitelstvo města Špindlerův Mlýn po projednání **schvaluje** v upraveném znění Smlouvu o zajištění povinností stavebníka č. T-163-2024/KS mezi společnostmi ALMENARE a.s., se sídlem Špindlerův Mlýn 181, 543 51 Špindlerův Mlýn, jako stavebníkem a Městem Špindlerův Mlýn jako městem na jehož území má být požadovaný záměr uskutečněn.

Zastupitelstvo města Špindlerův Mlýn **pověřuje** starostu města podpisem této smlouvy.

Výsledek hlasování: Pro – 12, Proti – 0, Zdrželi se – 0

Usnesení č. 16 bylo schváleno.

17/20/2024-ZM

Zastupitelstvo města Špindlerův Mlýn po projednání **schvaluje** v předloženém znění Plánovací smlouvu mezi společnostmi ALMENARE a.s., se sídlem Špindlerův Mlýn 181, 543 51 Špindlerův Mlýn, jako stavebníkem a Městem Špindlerův Mlýn jako městem na závazek stavebníka při přípravě a realizaci investičního záměru dodržet sjednané základní parametry a poskytnout městu plnění investora.

Zastupitelstvo města Špindlerův Mlýn **pověřuje** starostu města podpisem této smlouvy.

Výsledek hlasování: Pro – 12, Proti – 0, Zdrželi se – 0

Usnesení č. 17 bylo schváleno.

18/20/2024-ZM

Zastupitelstvo města Špindlerův Mlýn **souhlasí** se zněním dopisu adresovaného Ministerstvu pro místní rozvoj ČR ve věci bydlení nebo zajišťování rodinné rekreace ve stavbách určených pro poskytování ubytovacích služeb a **pověřuje** starostu města podpisem a zasláním tohoto dopisu.

Výsledek hlasování: Pro – 11, Proti – 0, Zdrželi se – 0

Usnesení č. 18 bylo schváleno.

19/20/2024-ZM

Zastupitelstvo města Špindlerův Mlýn **bere na vědomí** předložený Zápis z jednání Finančního výboru Zastupitelstva města Špindlerův Mlýn, které se konalo dne 3. 5. 2024.

Výsledek hlasování: Pro – 11, Proti – 0, Zdrželi se – 0

Usnesení č. 19 bylo schváleno.

20/20/2024-ZM

Zastupitelstvo města Špindlerův Mlýn **bere na vědomí** doručenou písemnost nazvanou „Oznámení ve věci rozhodnutí Monitorovacího výboru o žádosti o podporu“ k projektu s názvem „Mlynářovo turistické a přírodovědné putování“, pod registračním číslem CZ.11.02.01/00/23_004/0000085, kterým bylo doporučeno spolufinancování projektu z prostředků programu Interreg Česko-Polsko 2021-2027 ve výši 719.506,87 € z prostředků EFRR.

Výpis usnesení ze zasedání Zastupitelstva města Špindlerův Mlýn v roce 2024

Výsledek hlasování: Pro – 11, Proti – 0, Zdrželi se – 0
Usnesení č. 20 bylo schváleno.

21/20/2024-ZM

Zastupitelstvo města Špindlerův Mlýn po projednání **schvaluje**, že změny územního plánu zkráceným postupem, o kterých již bylo rozhodnuto usnesením č. 16/22/2020-ZM ze dne 22.6.2020, usnesením č. 7/23/2020-ZM ze dne 10.8.2020, usnesením č. 12/23/2020-ZM ze dne 10.8.2020, usnesením č. 20/24/2020-ZM ze dne 14.9.2020, usnesením č. 19/27/2020-ZM ze dne 14.12.2020, usnesením číslo 25/19/2020-ZM ze dne 29.4.2020 a usnesením č. 19/30/2021-ZM ze dne 29.3.2021, se **pořídí** v rámci Změny č. 9 Územního plánu Špindlerův Mlýn.

Výsledek hlasování: Pro – 11, Proti – 0, Zdrželi se – 0
Usnesení č. 21 bylo schváleno.

Zápis ze zasedání Zastupitelstva města Špindlerův Mlýn byl vyhotoven dne 23. 05. 2024.

Zapisovatel:dne.....
Daniela Erbenová

Starosta:dne.....
Martin Jandura

Ověřovatelé:dne.....
Ing. Martin Knot

.....dne.....
Tomáš Vrabec

Razítko města: